

11

ALLA MAESTA

DI

GIORGIO RE

DELLA GRAN

BRITAGNA

&c:&c:

ALMA MATER

RECTOR

DI

UNIVERSITATIS

PARISIENSIS

LIBRARIUS

1770

PARISIENSIS

LIBRARIUS

1770

PARISIENSIS

LIBRARIUS

1770

PARISIENSIS

LIBRARIUS

S. A. R. IL PRINCIPE DI GALLES.

S.A.R. LA PRINCIPESSA DI GALLES.

S. A. R. IL PRINCIPE FEDERIGO.

S. A. R. LA PRINCIPESSA ANNA.

S. A. R. LA PRINCIPESSA AMELIA.

S.A.R. LA PRINCIPESSA CHARLOTTA.

S. A. R. H. I. S. S. A. N. D. I. C. A. L. I. S.

S. A. R. H. I. S. S. A. N. D. I. C. A. L. I. S.

S. A. R. H. I. S. S. A. N. D. I. C. A. L. I. S.

S. A. R. H. I. S. S. A. N. D. I. C. A. L. I. S.

*I R E,*

**N O N** ha più, che desiderare la mia ambizione ora che la M. V. con tutta la Reale Famiglia si è degnata di onorare questo mio libro dell' Augusto suo Nome in fronte, mentre con Eſſo vi è concorſa una gran parte della Nobiltà del Regno per corteggiarlo, ed inſieme per far pompa della loro connaturale generoſità. Il magnanimo Cuore della M. V. gradirà nella picciolezza del dono il tributo d'un vaſto deſiderio, riflettendo, che quanto mai poteſſe produrre il più fertile talento, farebbe ſempre poco per meritare un così alto Patrocinio.

Sia dunque tutta gloria della M. V. il far conoſcere al Mondo, che il Grande non ſolo deve beneficiare il merito, ma ancora incoraggiare chiunque con qualche fondamento vi aſpiri. Queſt' atto della voſtra Clemenza o Sire, è il ſeguito di quel benigniſſimo gradimen-  
to,

to, che vi fiete degnato d'accordarmi nell' Opere da  
me composte per la Reale Accademia di Musica, e la  
Vostra beneficenza mi dà coraggio a meritarmi la Vo-  
stra sofferenza ne' componimenti che devo dare quest'  
Anno al Regio Vostro Teatro per ordine de' Signori  
Direttori. Nella molteplicità di tante segnalate grazie  
permettetemi o S I R E l'aggiungervi ancor quella di  
potermi dire con profondissimo rispetto.

di V. M.

Umilissimo, Devotissimo,  
et Ossequiosissimo Servo

A. A.

A  
L I S T  
O F T H E  
S U B S C R I B E R S.

**D**UKE of Ancaſter and Keſteven,  
Lord Great Chamberlain of  
England.  
Duke of Argyle, Lord Steward of His Ma-  
jeſty's Houſhold.  
Marquis of Annandale,  
Earl of Angleſey.  
Earl of Ailesbury.  
Earl of Abington.  
Earl of Albemarle, Subscriber to the Royal  
Academy.  
Earl of Aylesford.  
Earl of Aberdeen.  
Earl of Arran.  
Lord Abergavenny.  
Lord Arundel of Trecice.  
Lord Arundel of Wardour.  
Lord Aſhburnham, Subscriber to the Royal  
Academy.  
Lady Aſhburnham.  
Lord Audley, and Earl of Caſtlehaven in  
the Kingdom of Ireland.  
Lord Aſton.  
Sir Tho. Aſton, Bart.  
Sir Robert Abdy, Bar.  
Sir Francis Andrews, Bar.  
Edward Aſhe, Eſq; Subscriber to the  
Royal Academy.  
Edward Aſtley, Eſq;

William Aſhurſt, Eſq;  
William Archer, Eſq;  
Robert Apreece, Eſq;  
Doct<sup>r</sup> Arbuthnot.  
Awd, Eſq;  
Mr. Frederick Aſhfield.  
Ralph Aſheton, Eſq;  
Arthur Arſcott, Eſq;  
Dennis Arſcott, Eſq;  
Edmund Arſcott, Eſq;  
Charles Aldworth, Eſq;  
Chriſtopher Appleby, Eſq;  
Colonel John Armſtrong.  
The Honourable Mrs. Aillabic.  
Mrs. Allafon  
Mr. Robert Aſton.

B.

**D**UKE of Beaufort.  
Duke of Bolton, Subscriber to the  
Royal Academy of Muſick.  
Duke of Bedford.

A

Duke

- Duke of Buckingham and Normanby.  
 Dutcheſs of Buckingham.  
 Duke of Bridgewater.  
 Dutcheſs of Bridgewater.  
 S. E. Conte di Broglio, *Amb. di Francia.*  
 Earl of Berkhire, *Deputy Earl Marſhal*  
*of England.*  
 Earl of Burlington, *Subscriber to the Royal*  
*Academy.*  
 Earl of Burford.  
 Earl of Berkely, *Subscriber to the Royal*  
*Academy.*  
 Counteſs of Burlington.  
 Earl of Bradford.  
 Earl of Briſtol.  
 Counteſs of Briſtol.  
 Earl of Bute.  
 Earl of Buchan.  
 Lord Brook.  
 Lord Bruce.  
 Lord Byron.  
 Lord Berkley of Stratton.  
 Lord Bernard.  
 Lord Bathurſt, *Subscriber to the Royal*  
*Academy.*  
 Lord Bingley, *Subscriber to the Royal A-*  
*cademy.*  
 Lord Binning.  
 Count Bothmar.  
 Lord Boyle, *and Earl of Orrery in the*  
*Kingdom of Ireland.*  
 Earl of Barrymore.  
 Lord Broderick, *Lord High Chancellor of*  
*Ireland.*  
 Counteſs of Buckenburg.  
 Honourable Henry Bertie, *Eſq;*  
 Honourable William Bromley, *Eſq;*  
 Honourable James Bruce, *Eſq;* *Subscriber*  
*to the Royal Academy.*  
 Honourable James Brudenel, *Eſq;* *Subscri-*  
*ber to the Royal Academy.*  
 Honourable Partec Byng, *Eſq;* *Subscriber*  
*to the Royal Academy.*  
 Sir John Buckworth, *Bart.* *Subscriber to*  
*the Royal Academy.*  
 Sir Harry Bedingfeild, *Bart.*  
 Sir Brook Bridges.  
 Hugh Bethel, *Eſq;* *Subscriber to the*  
*Royal Academy.*
- Martin Bladen, *Eſq;* *Subscriber to the*  
*Royal Academy.*  
 Peter Bathurſt, *Eſq;* *Subscriber to the*  
*Royal Academy.*  
 Walter Bagnal, *Eſq;*  
 George Bagnal, *Eſq;*  
 Bothmar, *Count Bothmar's Ne-*  
*phew.*  
 Colonel Blaithwaite.  
 William Burnett, *Eſq;*  
 Orlando Bridgeman, *Eſq;*  
 Anthony Balam, *Eſq;*  
 George Bailie, *Eſq;*  
 Wrioteſley Betton, *Eſq;*  
 John Bye, *Eſq;*  
 William Beckford, *Eſq;*  
 William Bridges, *Eſq;*  
 Lancelot Burton, *Eſq;*  
 Nathaniel Blackerby, *Eſq;*  
 Langham Booth, *Eſq;*  
 Edmund Ball, *Eſq;*  
 Robert Bofwill, *Eſq;*  
 Thomas Brocas, *Eſq;*  
 John Brougham, *Eſq;*  
 Boucher, *Eſq;*  
 Mr. John Barber, *Alderman.*  
 Charles Bodenham, *Eſq;*  
 Robert Briſtow, *Eſq;*  
 Robert Baylis, *Eſq;* *Alderman.*  
 Hugh Bateman, *Eſq;*  
 The Reverend Mr. Gilbert Burnett.  
 Mrs. Bright.  
 Col. James Butler.  
 Samuel Baldwin, *Eſq;*  
 Edmund Bickford, *Eſq;*  
 Edward Blount, *Eſq;*  
 Michael Blount, *Eſq;*  
 Edward Bedingfeld, *Eſq;*  
 George Blagrove, *Eſq;*  
 William Blackifton Bowes, *Eſq;*  
 John Bligh, *Eſq;*  
 George Burrington, *Eſq;*  
 Sir Coppleſton Warwick Bamfield, *Bart.*  
 John Blunt, *Eſq;*  
 Sir Richard Blackmore.  
 Hon. Thomas Bellafis, *Eſq;*  
 Richard Bugby, *Eſq;*  
 Humphry Brent, *Eſq;*  
 Sir George Beaumont, *Bar.*

Moses Beranger, *Esq;*  
 Robert Browne, *Esq;*  
 Mr. Barton Booth.  
 Josiah Burchett, *Esq;*  
 Hon. William Bentinck, *Esq;*  
 Owen Buckingham, *Esq;*  
 Richard Buckby of Lincoln's-Inn, *Esq;*

## C.

**D**UKE of Cleveland and Southamp-  
 ton.  
 Duke of Chandos, *Subscriber to the Royal  
 Academy.*  
 Monsr. le Marq. de Cortance, *Invi. di  
 Sardigna.*  
 Earl of Clarendon and Rochester, *Sub-  
 scriber to the Royal Academy.*  
 Earl of Cardigan.  
 Earl of Carlisle, *Constable of Windsor  
 Castle.*  
 Earl of Coventry.  
 Earl of Cholmondeley.  
 Earl Cadogan.  
 Earl of Castlecomer.  
 Earl Coningsby.  
 Marquiss of Carmarthen.  
 Monsr. le Marquiss de Corfini, *Ministre  
 de Florence a Cambray.*  
 Mr. Le Coq, *Inviato di Polonia.*  
 Mr. de Chammorell, *Sec. di Francia.*  
 Lord Viscount Cheyne.  
 Lady Viscountess Carrington.  
 Lord Viscount Cobham.  
 Lady Viscountess Cobham.  
 Lady Viscountess Carteret, and Countess  
 Granville.  
 Lord Viscount Castlemain, *Subscriber to  
 the Royal Academy.*  
 Lord Clinton, *Subscriber to the Royal A-  
 cademy.*  
 Lord Compton.

Lord Cornwallis.  
 Lord Craven.  
 Lord Clifford of Chudleigh.  
 Lady Cavendish.  
 Right Honourable Lady Mary Caryl.  
 Lord Carteret, *Lord Lieutenant of the  
 Kingdom of Ireland.*  
 Lord Conway.  
 Lord Carleton, *Lord President of the Coun-  
 cil, and Subscriber to the Royal Aca-  
 demy.*  
 Lord Chetwynd, *Subscriber to the Royal  
 Academy.*  
 Countess of Clarendon.  
 Lady Jane Compton.  
 Lady Anne Compton.  
 The Right Hon. Spencer Compton, *Esq;*  
*Speaker of the House of Commons.*  
 Honourable Charles Collier, *Esq;*  
 Sir Edward Coke, *Barr.*  
 Sir John Chester, *Barr.*  
 Sir Cæsar Child, *Barr.*  
 Sir James Clark.  
 Sir George Cook, *Subscriber to the Royal  
 Academy.*  
 Sir Clement Cotterel, *Master of the Ce-  
 remonies.*  
 Sir Richard Corbet, *Subscriber to the  
 Royal Academy.*  
 Thomas Coke, *Esq;* *Vice Chamberlain,  
 and Subscriber to the Royal Academy.*  
 Colonel Cadogan, *Subscriber to the Royal  
 Academy.*  
 Colonel Charles Churchill.  
 Colonel Cornwall.  
 Mrs. Bridget Carteret.  
 Anthony Cornish, *Esq;* *Subscriber to the  
 Royal Academy.*  
 Mrs. Elizabeth Cornish.  
 Mrs. Sarah Cornish.  
 Mrs. Cosby.  
 John Coke, *Esq;*  
 Robert Caddy, *Esq;*  
 Charles Carkels, *Esq;*  
 William Churchill, *Esq;*  
 Thomas Cary, *Esq;*  
 John Crew, *Esq;*  
 Alexander Chocke, *Esq;*  
 Charles Cathcast, *Esq;*

Mr.

Mr. Hugh Chamberlain, M. D.  
 Richard Cantillon, Esq; *Subscriber to the  
 Royal Academy.*  
 Mr. Castleman.  
 John Campbell, Esq;  
 James Cardonnel, Esq;  
 William Congreve, Esq;  
 Charles Churchill, Esq;  
 Courtney Crocker, Esq;  
 Colwell, Esq;  
 Crow, Esq;  
 Anthony Corbiere, Esq;  
 Cotton, Esq;  
 Robert Clifton, Esq; *Subscriber to the  
 Royal Academy.*  
 Philip Craig, Esq; *Subscriber to the Royal  
 Academy.*  
 William Chetwynd, Esq; *Subscriber to  
 the Royal Academy.*  
 John Chamberlaine, Esq;  
 Nathaniel Cowdery, Esq;  
 Gilbert Clark, Esq;  
 Mr. Cibber.  
 Mrs. Carteret.  
 The Hon. Charles Compton, Esq;  
 The Hon. Tho. Clifford, Esq;  
 The Hon. Mrs. Cartwright.  
 Mrs. Jane Cotterel.  
 John Cary, jun. Esq;  
 Mrs. Sarah Clerke.  
 Henry Champion, Esq;  
 Henry Courtney, Esq;  
 Sir William Compton, Bart.  
 Charles Cadogan, Esq;  
 Colonel Clayton.  
 Major General Crowder.  
 Charles Cesar, Esq;  
 Courtney Croker, Esq;  
 Mr. Samuel Cotton.  
 Thomas Coplestone, Esq;  
 Spencer Cowper, Esq;  
 Sir Robert Cotton, Bar.  
 William Coventry, Esq;  
 Sir Marmaduke Constable, Bart.

D.

DUKE of Devonshire.  
 Duke of Dorset.  
 Dutches of Dorset.  
 Earl of Derby.  
 Earl of Denbigh.  
 Earl of Dartmouth.  
 Earl of De-Lorraine.  
 Earl of Dunmore, *Subscriber to the Royal  
 Academy.*  
 Earl of Dundonald.  
 Earl of Donnegal.  
 Marquiss of Dorchester.  
 Countess of Dalkeith.  
 Lord Viscount Dearnly, *Subscriber to the  
 Royal Academy.*  
 Lord De la Warr, *Subscriber to the Royal  
 Academy.*  
 Lady De la Warr.  
 Lord Dudley and Ward.  
 Lord Dormer.  
 Lord Digby.  
 Lord Ducie.  
 Lord Dumbarton.  
 Lord Duplin.  
 Lord Dunkellin.  
 Right Honourable Lady Dormer.  
 Sir Thomas Derham, Bart.  
 Sir Matthew Decker, Bart. *Subscriber to  
 the Royal Academy.*  
 Honourable Conyers Darcy, Esq; *Sub-  
 scriber to the Royal Academy.*  
 Brigadier General Dormer, *Subscriber to  
 the Royal Academy.*  
 Montague Gerrard Drake, Esq; *Subscri-  
 ber to the Royal Academy.*  
 Henry Drax, Esq; *Subscriber to the Royal  
 Academy.*  
 Francis Blake De la Val, Esq;  
 Robert Dormer, Esq;  
 George Dodington, Esq;  
 Daniel Dering, Esq;  
 John Dive, Esq;  
 Thomas Dacres, Esq;  
 Francis Duncombe, Esq;  
 Charles Dowing, Esq;

Mrs.

Mrs. Darcy.  
 Mr. Dalmeida.  
 Mrs. Dolben.  
 Colonel Difney.  
 Sir Thomas Davall, *Knt.*  
 Denis Dietric, *Esq;*  
 Henry Davenant, *Subscriber to the Royal Academy.*  
 Charles Dering, *jun. Esq;*  
 Mrs. Denis.

## E.

**E**ARL of Exeter.  
*Earl of Essex, Subscriber to the Royal Academy.*  
 Major General Evans. *Subscriber to the Royal Academy.*  
 Colonel Erasmus Earle.  
 Sir John Evelyn, *Bart.*  
 Sir Edmund Everard, *Bart.*  
 Sir John Eyles, *Bart. Subscriber to the Royal Academy.*  
 Joseph Eyles, *Esq;* *Subscriber to the Royal Academy.*  
 Samuel Edwin, *Esq;*  
 Charles Edwin, *Esq;* *Subscriber to the Royal Academy.*  
 Henry Ellifon, *Esq;*  
 Edmund Elwell, *Esq;*  
 William Easte, *Esq;*  
 Richard Elliot, *Esq;*  
 Samuel Edwards, *Esq;*  
 John Ellis, *Esq;*  
 Gyles Earle, *Esq;*  
 Mr. Ekin.  
 Richard Edgcumbe, *Esq;* *Subscriber to the Royal Academy.*  
 William Elfon, *Esq;*  
 Kendrick Edesbury, *Esq;*

## F.

**E**ARL of Ferrers, *Subscriber to the Royal Academy.*  
 Lord Viscount Falconberg.  
 Lady Viscountess Falconberg.  
 Lord Viscount Falmouth.  
 Lord Fitz-Walter.  
 Lord Foley.  
 Lord Finch.  
 Lord Chief Justice Forster.  
 Lady Forbes.  
 Lady Fox.  
 Lady Fitz-Williams.  
 Sir Andrew Fontaine, *Vice-Chamberlain to his Royal Highness the Prince of Wales.*  
 Monsr. Fabrice, *Subscriber to the Royal Academy.*  
 Henry Furnese, *Esq;* *Subscriber to the Royal Academy.*  
 Bryan Fairfax, *Esq;* *Subscriber to the Royal Academy.*  
 John Fleetwood, *Esq;* *Subscriber to the Royal Academy.*  
 Edward Fleetwood, *Esq;*  
 George Fox, *Esq;* *Subscriber to the Royal Academy.*  
 Joseph Fox, *Esq;*  
 William Fazakerley, *Esq;*  
 Colonel Fielding.  
 William Fielding, *Esq;*  
 Colonel Fane.  
 Mrs. Fane.  
 Mr. Fiorelli, *Secretary of Venice.*  
 Mrs. Fortescue.  
 Mrs. Katharine Fleming.  
 Mrs. Ann Fleming.  
 Mr. Isaac Franks.  
 John Fownes, *Esq;*  
 Mrs. Fowde.

## G.

**D**UKE of Grafton, *Lord Chamberlain of the Household.*

B

Earl

Earl of Gainsborough.  
 Earl of Grantham.  
 Earl of Godolphin.  
 Earl of Graham.  
 Lord Viscount Gage, *Subscriber to the Royal Academy.*  
 Lord Guilford.  
 Lord Gower, *Subscriber to the Royal Academy.*  
 Lady Goodrick.  
 Honourable William Leveson Gower, *Esq;*  
*Subscriber to the Royal Academy.*  
 Honourable Mr. Granville.  
 Sir William Gage, *Bart. Subscriber to the Royal Academy.*  
 Sir William Gordon, *Bart. Subscriber to the Royal Academy.*  
 Henry Grifwald, *Esq;*  
 John Gumley, *Esq;*  
 Thomas Gooting, *Esq;*  
 John Grainger, *Esq;*  
 John Gerrard, *Esq;*  
 John Gisborn, *Esq;*  
 John Goodwin, *Esq;*  
 Charles Greenwood, *Esq;*  
 Robert Graham, *Esq;*  
 Roger Gale, *Esq;*  
 James Grey.

## H.

**M** *Arquifs of Hartington.*  
*Countess of Holderness.*  
*Countess of Halifax.*  
*Countess of Hertford.*  
 Earl of Halifax, *Auditor of the Exchequer, and Subscriber to the Royal Academy.*  
 Earl of Haddingtoun.  
 Earl of Hoptoun.  
 Earl of Harborough.  
 Mr. Hope, *Inviato di Olanda.*  
 Mr. de l'Heremitage, *Agente di Olanda.*  
 Lord Viscount Hereford.  
 Lord Viscount Hatton.

Lord Viscount Harcourt.  
 Lord Viscount Hillsborough, *Subscriber to the Royal Academy.*  
 Lord Huntdon.  
 Lord Herbert of Cherbury.  
 Lord Effingham Howard.  
 Lord Havertham.  
 Lord Herbert, *Subscriber to the Royal Academy.*  
 Lord Hervey, *Subscriber to the Royal Academy.*  
 Lady Hervey.  
 Lord How, *Subscriber to the Royal Academy.*  
 Honourable Mrs. Howard.  
 Honourable Mrs. Sophia How.  
 Sir Hungerford Hoskins, *Bart. Subscriber to the Royal Academy.*  
 Sir Thomas Hanmer, *Bart.*  
 Sir Humphrey Howarth, *Subscriber to the Royal Academy.*  
 Sir Gustavus Hume.  
 Honourable Charles Howard, *Esq;*  
 Brigadier General Hunter, *Subscriber to the Royal Academy.*  
 Brigadier General Honeywood, *Subscriber to the Royal Academy.*  
 Gideon Harvey, *Esq;*  
 Hopton Haynes, *Esq;*  
 Edward Harrison, *Esq;* *Subscriber to the Royal Academy.*  
 Sir Richard Hopkins.  
 Henry Henley, *Esq;*  
 Francis Hall, *Esq;*  
 Hering, *Esq;*  
 Mr. Herbert.  
 Thomas Holdip, *Esq;*  
 James Haldane, *Esq;* *Subscriber to the Royal Academy.*  
 Richard Hampden, *Esq;*  
 Hewan Edgely Hewers, *Esq;*  
 Thomas Hancock, *Esq;*  
 Lisle Hacker, *Esq;*  
 John Holt, *Esq;* *Subscriber to the Royal Academy.*  
 Colonel Hope.  
 John James Heidegger, *Esq;*  
 Mrs. Mary How.  
 Mrs. Mary Howard.  
 Mrs. Hitch.

Mr.

Mr. Hayes.  
Mrs. Hayes.  
Mrs. Huntingdon.  
N. Hart, *Esq;*

## I.

**E**ARL of Jersey.  
Earl of Illy.  
Sir John Jennings, *Subscriber to the Royal Academy.*  
Honourable Henry Ingram, *Esq;*  
John Joliffe, *Esq;*  
John Jacob, jun. *Esq;*  
Roger Jones, *Esq;*  
Charles Jervas, *Esq;*  
William Johnson, *Esq;*  
Richard Jackson, *Esq;*  
George Isaacson, *Esq;*  
William Ireland, *Esq;*  
Mr. Ilten.  
Mrs. Jones.

## K.

**D**utchess of Kendal.  
Duke of Kent.  
Duke of Kingston, *Lord Privy Seal.*  
Earl Kerr.  
Lord Kilmain.  
Honourable Col. William Kerr, *Esq;* *Subscriber to the Royal Academy.*  
C. T. Kreynergh, *Esq;* *Subscriber to the Royal Academy.*  
Henry Kelfal, *Esq;*  
Charles Killegrew, *Esq;*  
Mrs. Knolles.

## L.

**D**UKE of Leeds.  
Earl of Lincoln, *Subscriber to the Royal Academy.*  
Countess of Lincoln.  
Earl of Leicester.  
Earl of Lichfield, *Subscriber to the Royal Academy.*  
Countess of Lichfield.  
Earl of Loudoun, *Subscriber to the Royal Academy.*  
Count De la Lippe, *Subscriber to the Royal Academy.*  
Countess De la Lippe.  
Lord Viscount Londale, *Subscriber to the Royal Academy.*  
Lord Viscount Limerick, *Subscriber to the Royal Academy.*  
Lord Viscount Lymington.  
Lord Lovelace.  
Lord Leigh.  
Lord Langdale.  
Lord Landdown.  
Lord Lechmere.  
Lady Ann Lumley.  
Lady Harriot Lumley.  
Sir Edward Lawrence, *Bart.*  
Sir Wilfred Lawfon, *Bart. Subscriber to the Royal Academy.*  
Sir William Leman, *Bart.*  
Honourable Charles Lumley, *Esq;*  
Honourable Anthony Lowther, *Esq;*  
William Lock, *Esq;* *Subscriber to the Royal Academy.*  
Edward Leigh, *Esq;*  
Samuel Low, *Esq;* *Subscriber to the Royal Academy.*  
William Lowndes, *Esq;*  
Richard Lockwood, *Esq;*  
Molton Lambard, *Esq;*  
Lewis Le Grand, *Esq;*  
Thomas Lloyd, *Esq;*  
Richard Lewing, *Esq;*  
Jo. Lauten, *Esq;*  
George Ludlam, *Esq;*  
John Law, *Esq;*  
Mr. Levet.

Mrs.

Mrs. Liddle.  
Mrs. Lincoln.  
Mr. Lockman.

## M.

**D**utchess Dowager of Marlborough.  
Dutchess of Marlborough.  
Duke of Montague, *Subscriber to the Royal Academy.*  
Dutchess of Montague.  
Duke of Manchester, *Subscriber to the Royal Academy, and Deputy Governor.*  
Dutchess of Manchester.  
Duke of Montrose, *Subscriber to the Royal Academy.*  
Mons. Le Conte de Marguieri, *Inviato di Parma.*  
Countess of Marr.  
Earl of Macclesfield, *Lord High-Chancellor of England.*  
Earl of Montrath, *Subscriber to the Royal Academy.*  
Earl of Marchmont.  
Lord Viscount Montague.  
Lord Maynard.  
Lord Mountjoy.  
Lord Mansell.  
Lord Middleton.  
Lord Masham, *Subscriber to the Royal Academy.*  
Lord William Manners.  
Lady Frances Manners.  
Lord Milfington.  
Lady Lucy Montague.  
Lady Betty Molineux.  
Honourable Benjamin Mildmay, *Esq; Subscriber to the Royal Academy.*  
Cary Mildmay, *Esq;*  
Humphrey Mildmay, *Esq;*  
Right Honourable Paul Methuen, *Esq; Comptroller of the Household.*  
Raper Moses, *Esq;*  
John Montgomery, *Esq;*  
James Morris, *Esq;*

Thomas Milner, *Esq;*  
John Maynard, *Esq;*  
John Monckton, *Esq; Subscriber to the Royal Academy.*  
Philip Miniconi, *Esq;*  
John Moor, *Esq;*  
Mitten, *Esq;*  
Christopher Montague, *Esq;*  
John Morris, *Esq;*  
Samuel Molyneux, *Esq; Subscriber to the Royal Academy.*  
Madan, *Esq; Subscriber to the Royal Academy.*  
Mrs. Montagu.  
Mrs. Mary Medows.  
Mrs. Murray.  
Moses de Medina.

## N.

**D**UKE of Norfolk, *Earl Marshal of England.*  
Dutchess of Norfolk.  
Duke of Newcastle, *Secretary of State, and Subscriber to the Royal Academy.*  
Dutchess of Newcastle.  
Earl of Northampton.  
Earl of Nottingham.  
Lord North and Grey.  
Lord Newburgh.  
Francis Negus, *Esq; Subscriber to the Royal Academy.*  
Neal, *Esq;*  
Colonel Nevill.  
Michael Newton, *Esq;*  
Robert Newman, *Esq;*  
Thomas Newman, *Esq;*  
James Nicholson, *Esq;*  
Edmund Naylor, *Esq;*  
Sir N. Nidler.

Earl

## O.

**E**ARL of Orford.  
*Countess Dowager of Oxford.*  
*Earl of Oxford and Mortimer.*  
*Countess of Oxford and Mortimer.*  
*Earl of Orkney.*  
*Countess of Orkney.*  
 Lord Osborn.  
 Lord Onslow.  
 Sir Adolphus Oughton, *Bart. Subscriber to the Royal Academy.*  
 Crew Offley, *Esq;*

## P.

**D**utchess of Portsmouth.  
 Duke of Portland.  
*S. E. March. di Pozzobuono, Min. Plenip. di Spagna.*  
*Marquiss of Powis.*  
*Earl of Pembroke and Montgomery.*  
*Earl of Peterborough, Subscriber to the Royal Academy.*  
*Earl of Plymouth.*  
*Earl of Paulet.*  
*Earl of Pomfret.*  
*Earl of Portmore, Subscriber to the Royal Academy.*  
*Countess of Pichbourgh.*  
 Lord Petre.  
 Lord William Paulet.  
 Lord Paget.  
 Lord Percival, *Subscriber to the Royal Academy.*  
*Mr. Puci, Sec. di Fiorenza.*  
*Sir Gilbert Pickering, Bart.*  
*Sir Thomas Prendergast, Bart. Subscriber to the Royal Academy.*  
*Sir Charles Peers, Bart.*  
*Right Honourable William Pultney, Esq;*  
*Cofferer to the King's Household, and Subscriber to the Royal Academy.*  
*Honourable Henry Pelham, Esq; Subscriber to the Royal Academy.*

Thomas Palmer, *Esq; Subscriber to the Royal Academy.*  
 Richard Powis, *Esq;*  
 Jervas Parker, *Esq;*  
 Edward Pauncetort, *Esq;*  
 James Prichard, *Esq;*  
 Philip Papillon, *Esq;*  
 Richard Plumtree, *Esq;*  
 Thomas Paget, *Esq;*  
 Robert Pringle, *Esq;*  
 Peter de la Porte, *Esq;*  
 John Proby, *Esq; Subscriber to the Royal Academy.*  
 Alexander Pope, *Esq;*  
 Parret, *Esq;*  
 Colonel Pitt.  
 Mrs. Margaret Pelham.  
 Mrs. Grace Pelham.  
 Mrs. Lucy Pelham.  
 Erasmus Philips, *Esq;*

## Q.

**D**UKE of Queensberry and Dover,  
*Subscriber to the Royal Academy.*  
*Dutchess of Queensberry and Dover.*  
 Lord Londondery.

## R.

**D**UKE of Richmond, *Subscriber to the Royal Academy.*  
 Duke of Rutland, *Subscriber to the Royal Academy.*  
 Dutchess of Rutland.  
 Duke of Roxburgh.  
 Mons. Riva, *Sec. de Modena.*  
 Earl of Radnor.

C

Earl

Earl of Rochford.  
 Earl of Rockingham.  
 Earl of Rothes.  
 Lady Rofs.  
 Sir James Robinſon, *Bart.*  
 Sir John Ruſhout, *Bart.* *Subscriber to*  
*the Royal Academy.*  
 Sir Thomas Read, *Bart.*  
 Sir Robert Rich, *Bart.*  
 Lady Rich.  
 John Roberts, *Eſq;*  
 Richards, *Eſq;*  
 Gabriel Ramondan, *Eſq;*  
 Thomas Railton, *Eſq;*  
 N. Knono.

## S.

**D**UKE of Somerſet.  
 Duke of St. Albans.  
 Dutcheſs of Shrewsbury.  
 S. E. Conte di Staremberg, *Amb. de S.*  
*M. C. e Ca.*  
 S. A. Mad. la Conteſſe de Staremberg,  
*née Princeſs de Lewenſtein.*  
 Monſ. le Baron de Spaar, *Inviato de Sue-*  
*zia.*  
 Earl of Suffolk.  
 Earl of Salisbury.  
 Earl of Stamford.  
 Earl of Sunderland, *Subscriber to the*  
*Royal Academy.*  
 Counteſs of Sunderland.  
 Earl of Scarſdale, *Subscriber to the Royal*  
*Academy.*  
 Earl of Sandwich.  
 Earl of Scarborough.  
 Earl of Shaftsbury.  
 Earl of Strafford.  
 Earl of Suffex, *Subscriber to the Royal A-*  
*cademy.*  
 Earl of Stair, *Subscriber to the Royal A-*  
*cademy.*

Earl of Sutherland.  
 Earl of Selkirk.  
 Lord Stanhope, *Subscriber to the Royal*  
*Academy.*  
 Lord Viſcount Say and Sele.  
 Lord Viſcount St. John.  
 Lady Viſcounteſs St. John.  
 Lord Viſcount Sonds.  
 Lady Viſcounteſs Scudamore.  
 Lord Stourton.  
 Lord St. John of Bletſho.  
 Lord Stawell.  
 Lord Shelburne.  
 Sir William Stapleton, *Bart.* *Subscriber*  
*to the Royal Academy.*  
 Sir George Bridges Skipwith, *Bart.*  
 Sir Simcon Stuart, *Bart.*  
 Monſ. le Chev. Schoob.  
 Baron Suafw.  
 Sir John Shadwell.  
 Honourable William Stanhope, *Eſq;*  
 Benjamin Hoſkins Styles, *Eſq;* *Subscri-*  
*ber to the Royal Academy.*  
 William St. Quintin, *Eſq;*  
 Mrs. Squires.  
 The Reverend Mr. Stubbs.  
 William Smith, *Eſq;*  
 Mrs. Stanhope.  
 Mrs. Stanley.  
 Thomas Spelling, *Eſq;*  
 Simon Smith, *Eſq;* *Subscriber to the*  
*Royal Academy.*  
 Mrs. Stafford.  
 William Sheppard, *Eſq;*  
 Salvader, *Eſq;*  
 Thomas Smith, *Eſq;* *Subscriber to the*  
*Royal Academy.*  
 Samuel Sandys, *Eſq;* *Subscriber to the*  
*Royal Academy.*  
 John Serjeant, *Eſq;*  
 Henry Stratfeild, *Eſq;*  
 Henry Seymour, *Eſq;*  
 Robert Stephens, *Eſq;*  
 George Stanley, *Eſq;* *Subscriber to the*  
*Royal Academy.*  
 Christopher Schele, *Subscriber to the Royal*  
*Academy.*  
 Thomas Sadler, *Eſq;*  
 Sir Anthony Sturt.

Sir

- Sir Thomas Samwell, Bart. Subscriber to the Royal Academy.*  
*Sir Thomas Sebright, Bart. Subscriber to the Royal Academy.*  
*Sir John Stanly, Bart.*  
*Sir John Statham.*  
*Thomas Stockdale, Esq;*  
*George Sawyer, Esq;*  
*Augustus Schutz, Esq;*  
*Philip Sherrard, Esq;*  
*Henry Segar, Esq;*  
*Thomas Stoner, Esq;*  
*John Selwyn, Esq;*  
*Jeremy Sambrook, Esq;*  
*Richard Swynfen, Esq;*  
*Mrs. Jane Smith.*  
*Mrs. Southern.*  
*Sir Robert Sutton, Subscriber to the Royal Academy.*  
*Brigadier Sutton, Esq;*  
*Mr. de la Sale.*
- T.
- M** *Arquifs of Twedale.*  
*Earl of Thanet.*  
*Earl of Tankerville.*  
*Earl of Thomond, Subscriber to the Royal Academy.*  
*Lord Viscount Townshend.*  
*Lord Viscount Tadcaster.*  
*Lord Viscount Torrington.*  
*Lady Viscountess Torrington.*  
*Lord Viscount Tyrconnel, Subscriber to the Royal Academy.*  
*Lady Tyrconnel.*  
*Lord Trevor.*  
*Sir Charles Turner.*  
*Honourable Horace Townshend, Esq;*  
*Christopher Tilson, Esq;*  
*Sackvill Tufton, Esq; Subscriber to the Royal Academy.*  
*John Tryon, Esq;*  
*George Townshend, Esq;*  
*Colonel Tyrrell.*  
*Robert Tothill, Esq;*
- John Taylor, Esq;*  
*John Troas, Esq;*  
*Honourable Mrs. Thynne.*  
*Mrs. Thompfon.*  
*Mrs. Tindal.*  
*Mrs. Susan Trinquant.*  
*N. Tomas, Sec. du Roy.*
- V.
- M** *Onf. de Valengrod, Inviato di Prussia.*  
*Mr. Vicetti, Sec. di Geneva.*  
*Earl of Uxbridge.*  
*Sir John Vanbrugh, Subscriber to the Royal Academy.*  
*George Vernon, Esq;*  
*Henry Vernon, Esq;*  
*James Vernon, Esq;*  
*Arthur Vanfittart, Esq; Subscriber to the Royal Academy.*  
*Peter Vandeput, Esq;*  
*Mrs. Vandeput.*  
*Mrs. Vernon.*
- W.
- D** *UKE of Wharton.*  
*Earl of Winchelsea.*  
*Earl of Warrington.*  
*Count of Watzdorf.*  
*Countess of Walsingham.*  
*Lord Viscount Weymouth.*  
*Lord Willoughby of Eresby.*  
*Lord Willoughby of Brooke.*  
*Lord Willoughby of Parham.*  
*Lord Waldgrave, Subscriber to the Royal Academy.*  
*Lord Walpole.*  
*Lord Whitworth, Subscriber to the Royal Academy.*  
*Lady Mary Wortley.*
- Ba.

*Baroness* Wentworth.  
*Sir* William Wyndham, *Bart.* *Subscriber*  
*to the Royal Academy.*  
*Sir* Marmyduke Wyvil, *Bart.*  
*Right Honourable* Robert Walpole, *Esq;*  
*First Lord of the Treasury, and Chan-*  
*cellor of the Exchequer, and Subscriber*  
*to the Royal Academy.*  
*Mrs.* Walpole.  
*Major General* Wade, *Subscriber to the*  
*Royal Academy.*  
*General* Wills.  
*Honourable* William Smith, *Esq;*  
*Jos.* Wyndham, *Esq;*  
*Francis* Whitworth, *Esq;* *Subscriber to the*  
*Royal Academy.*  
*Thomas* Woodford, *Esq;*  
*William* Warburn, *Esq;*  
*Edward* Wortley, *Esq;* *Subscriber to the*  
*Royal Academy.*  
*Thomas* Wright, *Esq;*  
*Joseph* Wyndham, *Esq;*  
*Thomas* Woodcock, *Esq;*  
*William* Wynd, *Esq;*  
*John* Whetham, *Esq;*  
*John* Woodson, *Esq;*

*Richard* Wyat, *Esq;*  
*Thomas* Walker, *Esq;*  
*Anthony* Weltzen.  
*William* Morgant, *Esq;*

Y.

**E**ARL of Yarmouth.  
*Sir* Walter Yonge, *Bart.*  
*William* Yonge, *Esq;* *One of the Lords*  
*of the Treasury, and Subscriber to the*  
*Royal Academy.*  
*Thomas* Yarborough, *Esq;*  
*Charles* Yates, *Esq;*

Z.

*Sign.* Zamboni, *Agente di Hassia Darm-*  
*stat.*

L A

R O S A.

C A N T A T A.

**D**A Procella tempestosa  
Tocca un dì la bella Rosa,  
Tutta mesta se ne stava,  
Scolorita, e senza odor.  
La sprezzavan NICE, e CLORI,  
L'abborian l'Aure, i Pastori,  
Ne più l'Ape a cor n' andava  
Il suo grato, e dolce umor.

Da Procella &c.

Quando un raggio di Sol fu'l bel mattino,  
Dalle languenti foglie  
Succiando il grave umor, che la rendea  
Chinata al suol, qualche vigor le porse;  
Ristorata ella allora a poco, a poco,  
Incominciando ardita

A

A rialzar la fronte,  
Tosto si vide intorno  
Di nuovo a vagheggiare il suo colore,  
L'Ape, l'Aura, la Ninfa, e il bel Pastore.

Già di nuovo fastosa campeggia,  
E dispreggia  
De fiori la schiera,  
Così altera  
Lor donna si fa.  
E se CLORI s'appressa, o FILENO  
Per toccarle il vermiglio suo seno  
Prima fiere punture ne da.  
Già di nuovo &c.

L' A M O R E  
O N E S T O.

C A N T A T A.

**R**ITROSETTA Pastorella,  
Semplicetta Verginella,  
Non fuggir, deh vieni a me.  
Ch'io fe t' amo,  
Solo bramo,  
Puro affetto  
Dal tuo petto,  
Ne ti chieggo altra mercè.

Ritrosetta &c.

Ma tu vergognosetta  
Di vermiglio color tingi il bel volto!  
Non arrosir, m'ascolta.  
Se pur provi una volta  
Qual bel diletto è Amore  
Quando riempie il cor d'onestà voglia;  
Ti pentirai del tempo  
Che neghittosa in non amar consumi.  
Oh! che dolcezza rara

Si

Si prova amando; oh! che soavi pene  
Il dover dir: Mio bene;  
Per te mi moro. E poi sentir: Mia vita;  
Anch' io per tè nel sen l'alma ho ferita.

Odi la Tortorella

In su quel ramo;  
Che par che dica: Io t'amo.  
E lieta poi bacciando,  
Il caro Ben sen va.

Odi la Rondinella

In su quel nido,  
Che con pietoso grido,  
Lo sposo va chiamando,  
Che ancor tornar non fa.

Odi &c.

L' O L M O.

C A N T A T A.

**L**A dove d'atre tenebre vestito,  
Muscosa, umida bocca un Antro apria,  
Filen sedendo un giorno,  
Vide un Olmo che privo  
Del vago onor della compagna vite,  
In orrida sembianza  
Pianger sua trista povertà pareo:  
Pietoso egli a tal vista,  
Ver lui si volse a contemplar le secche,  
Cadenti foglie in su quel tronco esangue:  
Fiso, attento il mirava;  
Indi poi seco in guisa tal perlava.

Pianta infelice  
Dì per pietà,  
Se a te ancor NICE  
Mancò di fe.

Ben al mio core  
Palesè il fa,  
Quel rio pallore  
Che veggo in te.  
Pianta &c.

Già

Già fo che quella infida  
Sotto la tua bell' ombra affisa un tempo  
Prendea grati riposi  
Nella calda stagion de i dì nojosi.  
So che lodando andava  
Delle vere tue fronde il bel riparo ;  
So che i miei fidi amori,  
Allor ch' eran felici  
Lieta sovente a te sedendo accanto  
Noti all' aure facea col dolce canto:  
Ma o Dio, che poi crudele  
Volgendo ad altra pianta il suo desio,  
Infedel ti lasciò,  
E al par dell' Amor mio t' abbandonò.  
Sù tuoi rami inariditi  
Più non vola l' Augellino,  
Ne più stanco Peregrino  
A te pressò ferma il piè.  
Si piangiamo or dunque uniti  
Quel suo crudo ingrato core  
L'incostanza del suo amore,  
La mancanza di sua fe?  
Sù &c.

L I B E R T A

A C Q U I S T A T A I N

A M O R E.

C A N T A T A.

**P** E S A N troppo fu l'alma  
N I C E crudel le dure tue catene;  
Io che lunga stagione tra lacci avvinto  
Traffi dal Cor sospir, pianto dagli occhj,  
Sia ragione, sia sdegno, o tua fiera;zza;  
Vago di libertà spezzo i legami.  
Già saldata è la piaga, il foco è spento,  
E ti tolgo il piacer del mio tormento.

Quel servir senza mercede  
Quell' amar senza speranza,  
E' trofeo d' inutil fè.

Sciolto io vo dà lacci il piede,  
E sprezzando ogni costanza  
Più non bramo altra mercè.

Quel &c.

Non

Non creder già ch' io passi  
Dopo un misero amor da giogo, in giogo.  
So che trovar potrei,  
In altra donna ò NICE  
Se non volto più vago, alma più grata.  
Ma da mortal tempesta uscito apena,  
Più in mar non mi lusinga aura serena.

In me spento d' Amore fia'l foco  
Che distrugge dovunque fa lume,  
E ch' il prova ridir lo potrà.  
Quando nasce, rassembra un bel gioco,  
Ma con l'empio crudel suo costume,  
Poi tiranno d' ogni alma si fa.

In me &c.

# NAUFRAGIO

## VICINO.

### CANTATA.

**F**REME l'onda, e fischia il vento,  
Tuona il Cielo, il sol non luce,  
Ed il porto è lungi ancor.  
Già il mio legno infranger sento,  
E il Nocchier che lo conduce,  
Già si perde nel timor.  
Freme &c.

Non v'è scampo. Lo veggio,  
Io son perduto, ed il Naufragio è certo.  
Sordo il Ciel più non ode  
Pianti, e preghiere; anzi crudel rinforza  
Più sempre il vento; e in tenebre sepolto  
Sol con orridi lampi,  
Apre in ampio teatro agli occhj miei  
Varie Morti, e perigli.  
Sarte, e Vele disperse, Ancore sciolte,  
Arbori rotti, infranti Remi; ò Dio,  
Più il Timon non mi regge,

Ma

Ma sol d' intorno semivivo ascolto  
Un confuso romor d' Onde, e di Venti,  
E lor terribil giostra,  
Che del vicin morir l'imagin mostra.

Mio Legno naufrago  
Ti veggio frangere  
Ne so che piangere  
Il tuo destin.  
Chì un di può credere  
Al mare instabile  
Inevitabile  
Il suo naufragio  
S'aspetti alfin.  
Mio &c.

L A

G E L O S I A .

C A N T A T A .

**A**HI qual crucio, qual pena  
Qual martirio è mai questo,  
Ch' entro le vene io sento ?  
Ahimè, qual reo tormento  
Con ignota possanza a tutte l'ore  
Mi fugge il fangue, e mi divora il core !  
Qual fia ricerco ancora ! Ah' che l'intendo.  
**N**ICE, che ad altri in braccio  
Va cercando spergiura il suo gioire,  
Fa l'acerbo mio mal ; fa il mio martire.  
    Si l'intendo ; è Gelofia  
    Che crudel nell' alma mia,  
    Lacerando ogn'or mi va.  
Ella sola è che nel core  
    Gelo, e ardore  
    Unir ben sà.  
        Si l'intendo &c.

O

O del penoso Inferno  
Arpia vorace, ed implacabil Mostro,  
Tu nel mio fianco ignudo  
Immergendo gli artigli  
Mi laceri, mi sbrani,  
E col tuo rostro adunco  
Bevendo dalle vene il miglior sangue,  
Più che pestifer' Angue  
Mi fei d'intorno. Ah' per pietà del mio  
Già perduto riposo,  
Perfida Gelofia  
Dona un picciol momento all' alma mia  
Ch' altri goda l'amato mio bene  
Sono pene  
Più crudeli del morir.  
Chì provò così barbaro duolo  
Quello folo  
Sua ferezza può ridir.  
Ch' altri &c.

# La Rosa<sup>(I)</sup> con W

*Allegro*

(2)

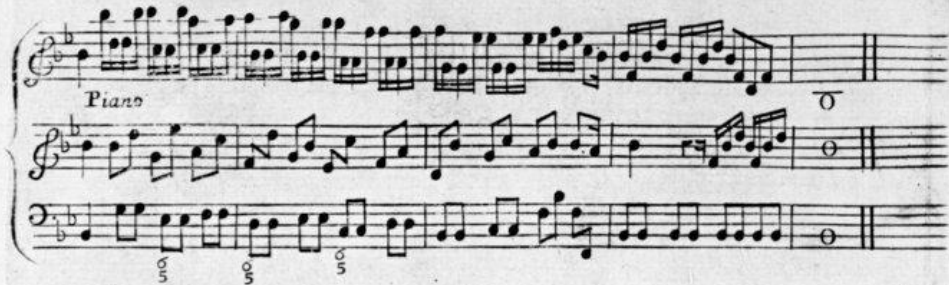

Piano

Introduction for piano, consisting of three staves. The right hand features a melodic line with grace notes, while the left hand provides a rhythmic accompaniment with chords and single notes.

Largo

Da Procella tempestosa tocca un di la bella

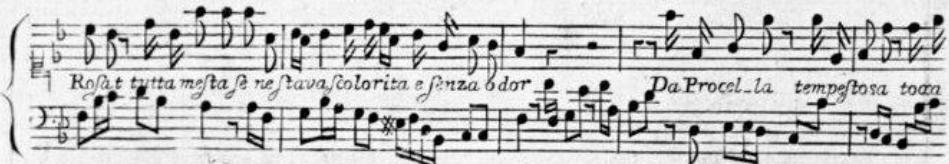

Rosà tutta mesta se ne stava scolorita e senza odor Da Procella tempestosa tocca

Second system of the vocal line with lyrics. The melody continues with expressive phrasing.

un di la bella Rosà tutta mesta se ne stava scolorita e senza odor e senza odor scolorita e senza

Third system of the vocal line with lyrics. The melody is highly expressive, with many grace notes.

odor e senza odor tutta mesta se ne stava e senza odor

Fourth system of the vocal line with lyrics. The melody reaches a peak of emotional intensity.

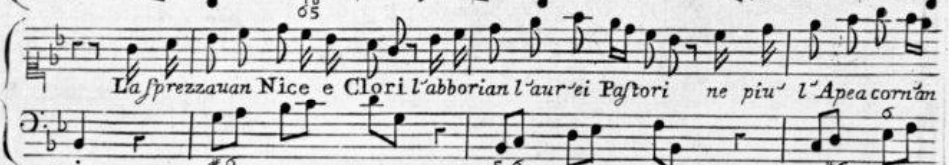

La sprezzauan Nice e Clori l'abborian l'aur'ei Pastori ne piu' l'Apea corn'an

Fifth system of the vocal line with lyrics. The melody is more rhythmic and less ornamented.

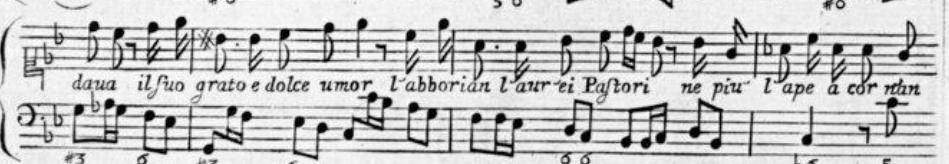

dava il suo grato e dolce umor l'abborian l'aur'ei Pastori ne piu' l'ape a cor n'an

Sixth system of the vocal line with lyrics. The melody continues with a similar rhythmic pattern.

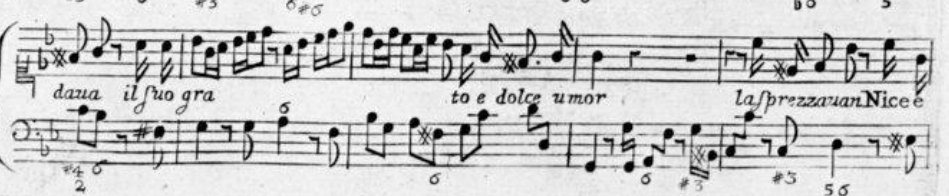

dava il suo gra to e dolce umor La sprezzauan Nice e

Seventh system of the vocal line with lyrics. The melody concludes with a final flourish.

Glori l'abborrian l'aurei Pastori ne piu' l'ape a cor n'andava il suo gra - - -

- - - to e dolce umor il suo gra - to e dolce umor Da Capo

*Recº*

Quando un raggio di sol sul bel mattino dalle languenti foglie suc

chiando il grave umor che la rendea chinata al suol qualche vi - -

- gor gli poxe ristorata ella all'ora a poco a poco in -

- cominciando ardita a rialzar la fronte tosto si vide in - -

- torno di nuouo a vagheggiare il suo colore l'Ape, l'Aurora, la

Ninfa, e il bel Pastore.

*Vivace*

*Vivace*

*Gia di nuouo fastosa Campegia e dispreggia*

*e dispreggia de fiori la schiera cosi altera lor donna si fa*

*lor donna si fa* *Gia di nuouo fastosa campeggia e dispreggia*

*e dispreggia de fiori la schiera - cosi altera sua donna si fa cosi altera sua donna si*

7 7 4 7 6 55

fa' --- cosi altera sua donna si fa'

*E se Clorif' ap*

presa o Fileno per toccarle l' vermiglio suo seno fiere punte di spine gli da

fiere punte di spine di spine gli da' e se Clorif' appressao Fileno fiere punte di

spine gli da' --- fiere punte di spine gli da' Da Capo

# L'Amor Onesto CANTATA

*Largo*

*Ritrosfetta Pastorella Semplicetta Verginella non fuggir deh vieni a me ritrosfetta*

*setta Verginella Semplicetta Pastorella non fuggir deh vieni a me non fuggir deh*

*vieni a me Ritrosfetta Pastorella sempli:*

*setta ritrosfetta Pastorella Verginella non fuggir deh vieni a me non fug:*

*gir deh vieni a me deh vieni a me*

Ch'io se t'amo solo bramo. puro affetto dal tuo

petto ne ti chiedo altra mercè ne ti chiedo altra mercè

Ch'io se t'amo solo bramo puro affetto dal tuo petto ne ti chiedo altra mer-

=cè ne ti chiedo altra mercè. . . . . altra mercè Da Capo

Recit: Ma tu vergo = gnasetta di vermiglio color tingi il bel

volto! non arrossir ascolta: Se provi una sol volta qual

bel diletto e amore che in compag-ni-a dell' Onestà sen stia ti

penti:rai del tempo che neghit: = tosa in non amar con: sumi

che dolcezza rara si prova in amando; O che soavi pene son

quelle il dir mio bene per te mi moro e poi sentir mia vita an-

ch'io per te nel sen l'alma ho ferita

*Vivace*

O-di la Fortorella in su quel ra-mo che par che dica io t'a-

mo io t'amo e lieta poi bacciando il ca-ro ben sen va'

e lieta poi baccian - - - do il ca-ro ben sen va'

O-di la Fortorella in su quel ra-mo che par che di-ca

che par che dica io t'amo io t'amo, e lie-ta poi baccian -

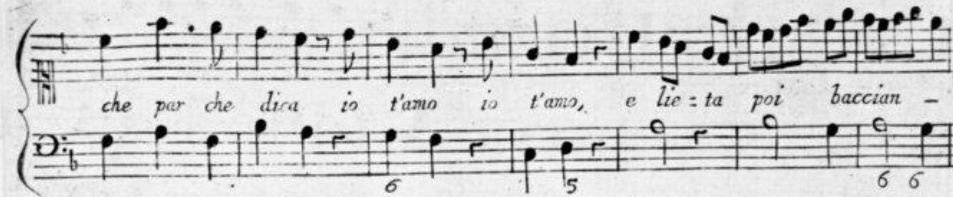

do il ca-ro ben sen va -

il ca-ro ben sen va:

O: di la Rondinella in su quel ni-

do rhe con pieto: so grido lo sposo va chi-aman: do

che ancor tornar non fa' no' no' tornar non sa' no'

no' tornar non fa' tornar non fa' tornar non fa'. Da Capo

(10)

# L'Olmo

## CANTATA con Violini

*Là dove d'atre tenebre vestito muscosa umida*

*bocca un' altro apriva Filem secondo un giorno vide un Olmo che*

*privo del vago onor della compagna vite in orrida sembianza pianger pa :*

*= rea la sua fatal mancanza pietoso egli a tal vista ver lui si volse a*

*contemprar le secche cadenti foglie in su quel tronco esangue fiso atten :*

*= to il mirava indi poi seco in guisa tal parlava*

(II)

*Largo*

cor. Nice - marco' di fe so a te ancor Nice marco di fe

5 6 6 #4 6 #3

Ben al mio core pale-se il fa quel rio pallore che veggio in te

#3 6 5 6 7 b3 b3 6

ben al mio core pale-se il fa quel rio pallore che veggio in te quel rio pallo - - -

b3 #3 b3 b7 6 5 7 7

Da Capo

Da Capo

- - ro che veggio in te quel rio pallore che veggio in te che veg - - - go che veggio in te

#3 #3 9 7 9 #3 7 #3

Recit

*Gia' sò che quell' infida sotto la tua bell' ombra agsija un  
tempo prendea grati riposi nella calda stagione dei dì noiosi so'  
che lodando andava delle verdi tue fronde il bel riparo so'  
che i miei fidi amori all' or ch' eran felici spesso lieta se =  
= dendo a te d'accanto noi all' aure ella fea col dolce canto  
ma' oh dio che poi crudele volgendo ad altra pianta il suo de =  
= sio Infedel ti lascio' e al par dell' amor mio, e al par dell' amor  
mio t'abbandonò*

(14)

*pù non vo = la l'Angeli : = no ne più stanco Pere = grino ne più*

*stanco Pere = grino ne più stanco Pe: = re = grino*

*a te presso ei ferma il pie - a te pres -*

*-so ei ferma il pie*

6 6 6 6 6#6 6 6

#4 6 #6 #6

#3 6 #3

Si piange-mo dunque uni-ti dunque uniti del suo

7 7 b6 6

crudo ingrato core l'incostanza del suo Amore la mancan-za di sua fe

6 6 b6 3 b6 b6 3 b6 6 b3 6 6 b3

la mancan-za di sua fe

7 b6 7 6 6 6 #3 6

al Se<sup>mo</sup>

la mancanza di sua fe

6

# Libertà acquistata in Amore

## CANTATA

*Se san troppo fu l'alma Nice crudel Nice crudel le tue ca-*  
#3 #3

*teno So che lunga Stagion trà lacci avvinto trasi dal cor so-*  
4#3 5

*spir pianto dagl'occhi, sia ragione sia sdegno o tua ferezza va:*  
6

*go di libertà sprezzo i legami Già saldata è la piaga, il foco è*  
#3

*spento e ti tolgo il piacer del mio tormento*

*Adagio* *Quel servir senza merce de quell'a-*  
2 2 2 2 2 2

*mar senza speranza è un trofeo d'inn: tul fe' è un trofeo d'innit*  
2 2 2

fe Quel servir senza mercede quell' amar senza speranza è un tro:

feo d'inutil fe quel servir quell' amar - senza mercede senza spe:

ranza è un trofeo d'inutil fe è un trofeo d'inutil fe

Sciolto io vuo da lacci il piede e smazzando ogni co:

sanza più non bramo più non bramo altra merce più non bra - - -

- - - mo altra merce Da Capo

Recit.<sup>o</sup> Non creder già ch'io passì doppo un misero Amor da giogo in giogo

fo' che trouar potrei in altra donna o Nicè se non volto più

(19)

Vago alma più grata ma da mortal tempesta uscito a pena più

in mar non mi lusingha a : : ura serena.

2 . . . . .

In me spento d'Amore sia il foco che distrugge douunque fa lume do-

uunque fa lume, e chi il prova ridir lo potrà in me spento d'Amore sia il

foco che distrugge douunque fa lume douunque fa lume e chi il prova

ridir lo potrà - - - - - chi il prova ri-

dir lo potrà In me spento d'Amore sia il

*foco* che distrugge douunque fa lume, e chi il prova rider lo potrà  
chi il prova rider lo potrà - - -  
dir lo potrà chi il prova ridir lo potrà  
Quando ei nasce rusembra un bel gioco  
ma con l'empio crudel suo costume poi tiran - - - - - no don'  
alma si fa Quando ei nasce rusembra un bel gioco  
ma con l'empio crudel suo costume poi tiran - - - - -  
- - - - - no d'ogn'alma si fa = d'ogn'alma si fa Da Capo

#3  
4#3  
4#3

Il Naufragio Cantata con W. <sup>(21)</sup>

*Allegro*

Fre - me l'onda e fischia il vento

Fre - me l'onda

This system contains the second system of music. It continues the vocal line and piano accompaniment from the first system. The piano part maintains the same rhythmic and melodic patterns.

e fischia il vento tuona l' Cielo il Sol non lu:ce ed il

This system contains the third system of music. The vocal line continues with the lyrics, and the piano accompaniment provides a steady accompaniment.

porta e lungi ancor ed il Por - - - to e lungi an:

This system contains the fourth system of music. The vocal line concludes with the lyrics, and the piano accompaniment ends with a final cadence.

(24)

*l'onda, e fischia, e fischia il vento ed il porto è lungi an:*

*cor*

*Già il mio legno infranger sento*

*e il nocchier che lo conduce già si*

(25)

perde *fi* perde *fi* perde nel timor

già il mio legno infranger sento e il noc-

-chier che lo condu - ce *fi* perde *fi* perde *fi*

per - - - de nel ti - mor

:S: Da Capo

Recit.<sup>o</sup>

Non v'è scampo lo veggio io son perduto ed il naufragio è  
 certo fondo il Ciel più non ode pianti, e preghiere anzi crudel rin:  
 forza più sempre il vento; e in tenebre sepolto sol con orridi lampe apre in  
 ampio teatro agl'occhi miei Varie morti, e perigli farte, è Vele di:  
 sperse ancora sciolte Arbori rotti infranti remi oh  
 Dio più il timon non mi regge ma sol d'intorno io semivivo a  
 scolto un confuso rumor d'onde e di venti e lor terribil  
 giostra che vicino morir l'imagin mostra

*Largo*

*Mio Legno naufrago ti veggio frangere*

*ne so che pian - - - - - gere il tuo de:*

*stin* *Mio Legno naufrago ti vedo frangere*

ne so che pian - gere ne. so che pian -

= gere ne so che piangere = il tuo destin ti vedo frangere = ne so che

pian - gere = il tuo destin ne so che piangere il

tuo destin

Chi un di può credere = almar instabi-le

inevi-tabile il suo Naufragio il suo Naufragio il suo Naufra-

gio s'aspet-ti alfin inevi-tabile

il suo Naufrag - - - gio s'aspetti alfin

il segno

(50)  
La Gelosia

*Si* qual cruccio qual pena qual martiro è mai questo ch'entro le vene io son =  
to ahime qual reo tormento con incognita possanza a tutte l'ore mi fugge il  
sangue, e mi divora il Core qual fia ricerco ancora ah che l'in =  
tendo Nice che ad altri'n braccio va cercando spergiura il suo gio =  
ire fa l'accerbo mio mal fa il mio marti : : re  
*Largo Largo*  
*Si* l'intendo e Gelosi = a si l'in =  
tendo e Gelosi = a che crudel nell' alma mia la : : ce :  
rando ogn'or mi va lacerando ogn'or mi va si l'intendo l'in =

tendo è Gelosi-a è Gelosia è Gelosi-a che crudel nell'alma mi lacce-

ran - do ogn'or ogn'or mi va - lacce-

rando ogn'or mi va ogn'or mi va Ella

sola e' che nel co-re gelo, e ardore gelo, e ardore unir ben sa

unir ben sa ella sola e'

che nel co::re ge-lo, e ardo-re u-nir unir ben sa -

unir unir ben sa unir ben

sa si tintendo Da Capo

O del penoso inferno Arpia vorace ed implacabil mastro tu  
 nel mio fianco ignudo immergendo gli artigli mi laceri mi brani, e col tuo rostro  
 = dunco bevendo dalle Vene il miglior sangue più che pestifer Angue mi sei d'in-  
 torno ah per pietà del mio già perduto riposo perfida Gelosi - a  
 dona un picciol momento all' alma mia  
 Non presto Ch'altri goda l'amato mio bene  
 Ch'altri goda l'amato mio bene sono pene = più crudeli = più crude = : li  
 del morir sono pene più crude : li più crude : li del morir - più crude : li

del morir ch'altri goda l'amato mio bene = sono pene = piu crudeli

piu crude-li del morir piu crudeli del mo-rir del mo-rir

piu crude - - - li piu crude = li del morir piu cru-

=deli del morir Chi provò così

barbaro duolo quello solo quello so-lo = lor fierrezza può ri-

dir quello solo lor fierrezza lor fierrezza può ridir lor fie-

rez - - - za lor fie-

rezza può ridir Da Capo Fine

Lezione I<sup>a</sup>

*Allegro*

*Piano*

*Largo*

*Andante*

*Fine*

Lezione II (36)

*Cantabile*

*Vivace*

Lezione III (58)

*Adagio*

*Allegretto*

*Adagio*

*Giga*

Lezione IV

(41)

*Corente*

*Giga*

*Vivace* Lezione V

(44)

Lezione VI

(46)

*A Tempo giusto*

*Corrente*

A L

## LETTORE.

ER voi soli o Signori Sottoscriventi diletranti della Musica, e del Violino, sono le seguenti accordature per disporvi all' applicazione della Viola d'Amore, conforme il metodo da me trovato, e del quale mi chiedete aver cognizione: vi troverete adunque una regola di trattarle, che in parte si uniforma a quella del suddetto stromento. E perche era neccessario, di farne prima una pratica avanti di dar di mano a quello, Io ve le hò chiaramente insinuate sopra del Violino, e vi servirà questa per istradarvi con franchezza a quello. Eccovi il merito delle seguenti composizioni, o per meglio dire lezioni, per facilitarvi il possesso di quelle, che in breve darovvi sopra la viola d'Amore; ed all'ora conoscerete essere stata neccesità, e non capriccio l'havervi introdotto a quella cognizione per la via, e per la pratica del Violino senza la quale non potreste riuscirvi, che con molta pena.

THE UNIVERSITY OF CHICAGO  
LIBRARY

UNIVERSITY OF CHICAGO

UNIVERSITY OF CHICAGO  
LIBRARY

UNIVERSITY OF CHICAGO  
LIBRARY

UNIVERSITY OF CHICAGO  
LIBRARY

UNIVERSITY OF CHICAGO  
LIBRARY

UNIVERSITY OF CHICAGO  
LIBRARY

## AVVERTIMENTI.

Resentamente il Violino non ha più il suo accordo, e non ha più la chiave sua benché ne trovarete la forma, essendo nelle seguenti composizioni una propria accordatura, e proprie chiavi, le quali però tutte si uniformano ad una sola, e la loro posizione serve per guida alla mano, et alle dita senz' altro imaginabile valore; il tutto conforme l'esempio.

Le quattro chiavi convergono in una sola, e la loro posizione non serve ad altro, che per regolare la mano, e le dita come si è detto, non avendo per se stesse altro valore.

Gli accidenti che sono li :b: molli, li :b: quadri, e li diesis anno correlazione con le dita solamente, e non altro. L'avvertimento v'è necessario, acciò che trovando un :b: molle nella stessa riga della chiave (cosa inusitata) non restiate forpresi.

Ed avvertite, che gl' accidenti della Chiave principale, servono ancora a tutte le altre chiavi che incontrarete con lo stesso valore: non essendosi segnati questi per evitare la confusione, che potrebbe rendere la continua variazione di esse.

1. Questa chiave farà la base per la situazione della mano; cioè a dire, ella vi obbliga di postarla al luogo ordinario, e dovrà trattarsi come chiave di Violino nella tastatura; come pure tutte l'altre, non considerando in esse, che li puri accidenti per regola alle dita, e non altro.

2. Porta la mano un tono più avanti, quando succede alla prima chiave, e quando succede alla terza chiave, porta la mano un tono più indietro.

3. Porta la mano a mezzo il manico.

4. Porta la mano un tono più alto del mezzo manico.

*Della*

*Della figura 4.*

Troverete sovente questa figura sotto, o sopra alle note: questa dimanda il quarto dito sempre di un tono intiero; se non quando, che avrà vicino uno degli accidenti, che in tal caso deve il dito obbedire a quello. Hò avuto neccessità d'introdurre questo numero per facilitare gl' accordi della viola (come a suo tempo vedrete.)

# Accordatura I

$\flat B$  G  $\flat E$   $\flat B$

Chiave di *G solreut*

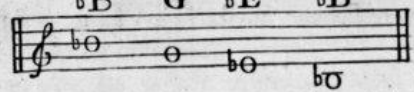

Scala della prima Accordatura con la posizione delle chiavre, e della mano per regola a tutte l'altre, che seguono

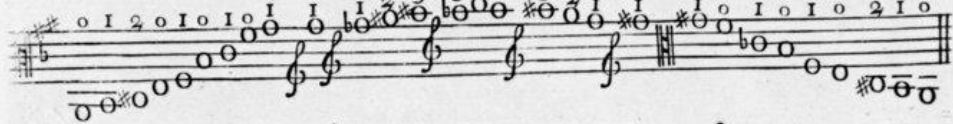

# Accordatura II

A E  $\sharp C$  A

Chiave di *G solreut*

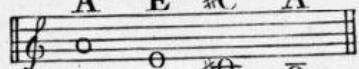

Scala

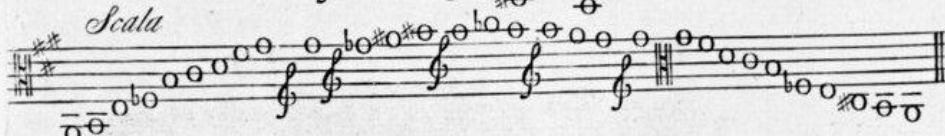

# Accordatura III e V

B G E B

Chiave di *G solreut*

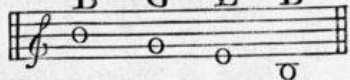

Scala

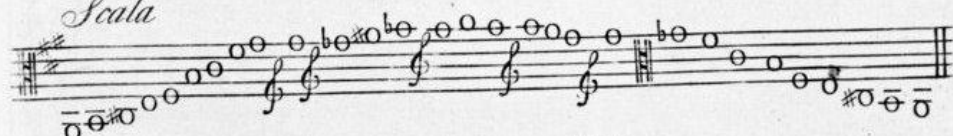

# Accordatura IV

C F C A

Chiave di *G solreut*

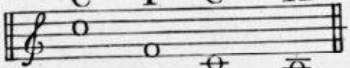

Scala

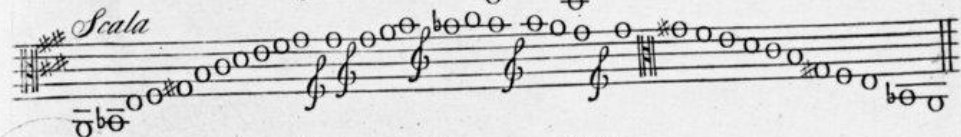

# Accordatura VI

A  $\sharp F$  D A

Chiave di *G solreut*

